

Kenmerk ID/20240715  
Behandeld Inge Degen  
Datum 15 juli 2024  
Betreft 19e Informatiebrief Implementatie Specialistische Jeugdhulp



Postbus 10007  
8000 GA Zwolle

Grote Kerkplein 15, 8011 PK  
Zwolle

inkoop@rsj-ijsselland.nl  
www.rsj-ijsselland.nl

Beste jeugdhulpaanbieders en gemeenten,

### Inleiding

In deze 19<sup>e</sup> informatiebrief nemen we u mee in de volgende onderwerpen:

- 1. Verlenging- en wijzigingsprocedure**
- 2. Update spoor 1b**
- 3. Update doelrealisatie overeenkomst Specialistische Jeugdhulp**
- 4. Save the date voor bijeenkomst 'Delen en ontmoeten'**
- 5. Verlenging pilottermijn dagbehandeling voor jeugdigen met eetstoornissen van Cuídate**
- 6. Updates Beschikbaarheidswijzer**
- 7. Regionaal Kenniswerkplaats Jeugd**
- 8. Terugkoppeling Actiedag 25 mei**

### 1. Verlenging- en wijzigingsprocedure

Met genoegen informeren wij u over het besluit van het bestuurlijk overleg van de Jeugdzorgregio IJsselland op 24 april 2024. Besloten is de raamovereenkomsten te verlengen en een aantal voorgestelde wijzigingen uit de wijzigingsprocedure door te voeren.

Afgelopen periode hebben we ons gezamenlijk ingespannen om de wijzigingsprocedure te doorlopen. Hierbij zijn door jeugdhulpaanbieders, gemeenten en RSJ IJsselland 67 wijzigingsvoorstellen ingediend, besproken en beoordeeld. Alle goedgekeurde wijzigingen zijn verwerkt in de raamovereenkomst versie 2.3 en het inkoopdocument versie 1.8. In de week van 24 tot 28 juni jl. hebben de jeugdhulpaanbieders via Vendorlink informatie ontvangen over het verlengen van de raamovereenkomst Specialistische Jeugdhulp en de wijzigingen die doorgevoerd worden in de contractperiode van 2025 en 2026.

Nadat de ondertekende raamovereenkomsten ontvangen zijn (1 september 2024) pakt RSJ IJsselland de implementatie van de wijzigingen verder op. Denk hierbij aan het aanmaken van productcodes in systemen, het aanpassen van de rekenhulp en het doorvoeren van de aanpassingen in het RAP/RTP. Ook zullen wij onderzoeken starten naar wijzigingsvoorstellen die nog extra aandacht behoeven. Heeft u hier vragen over, dan kunt u terecht bij Contractbeheer via e-mail: [contractbeheer@rsj-ijsselland.nl](mailto:contractbeheer@rsj-ijsselland.nl).

Wij willen alle jeugdhulpaanbieders en gemeenten bedanken voor de inzet van de afgelopen eerste anderhalf jaar binnen het nieuwe inkoopmodel en de deelname aan het proces van evalueren, leren en doorontwikkelen!



## 2. Update spoor 1b

Op 1 juli jl. is project spoor 1b gestart. Dit project monitort de omzetveranderingen bij jeugdhulp-aanbieders binnen de raamovereenkomst Specialistische Jeugdhulp in de regio IJsselland. Van 1 juli tot 1 oktober 2024 onderzoekt RSJ IJsselland mogelijke bovenmatige omzetsijgingen of -dalingen. Als er sprake is van een dergelijke bovenmatige verandering, zal RSJ IJsselland samen met de betreffende organisatie de oorzaken onderzoeken. Op 27 juni jl. hebben de jeugdhulpaanbieders bericht ontvangen waarin het verdere verloop van spoor 1b is aangekondigd. Heeft u vragen over spoor 1b? Neem dan contact op via e-mail: [inkoop@rsj-ijsselland.nl](mailto:inkoop@rsj-ijsselland.nl).

## 3. Update doelrealisatie overeenkomst Specialistische Jeugdhulp

Vanuit de raamovereenkomst hebben we gezamenlijk vastgelegd dat RSJ IJsselland een zogenaamd 'beheersplan' zal uitwerken. Dit doet RSJ samen met een delegatie van jeugdhulpaanbieders gedurende de looptijd van de overeenkomst.

Dit beheersplan wordt een integraal onderdeel van de overeenkomst, waarin afspraken worden gemaakt over onder meer KPI's en normen waaraan de geleverde zorg moet voldoen. Daarbij zoeken wij nadrukkelijk de relatie met de transformatieopdracht 'normaliseren en kleinschalig gezinsgericht wonen'. Hoe dat plan tot stand komt, is eveneens beschreven in het inkoopdocument in paragraaf 4.6. Het is aan ons gezamenlijk om de gestelde contractdoelstellingen met elkaar te behalen. Hoe gaan we dat doen vanuit de 109 eisen in het inkoopdocument? Welke eisen maken écht het verschil en hoe gaan we hier met elkaar op sturen/monitoren? Proactief en goed ingericht contractmanagement wordt hierin als essentieel onderdeel gezien.

De komende maanden geven wij aan de ontwikkeling van dit plan een extra impuls. Dit jaar zijn door het bestuur van RSJ IJsselland de opdracht en de noodzakelijke middelen verstrekt om dit mogelijk te maken. Op basis daarvan is RSJ IJsselland aan de slag gegaan, met ondersteuning van AevesBenefit. We zijn gestart met een vooronderzoek. In samenspraak met de gemeenten is een 'startfoto' gemaakt. Zo is inzichtelijk hoe het contract- en relatiemanagement door RSJ IJsselland en gemeenten op dit moment is neergezet. Op basis van deze startfoto, en in combinatie met hetgeen de contractdoelstellingen van ons vragen, leggen wij momenteel de laatste hand aan het (concept-)ontwikkelplan. Na de zomer gaan we graag over dit concept-ontwikkelplan in gesprek met de jeugdhulpaanbieders om ons beeld te toetsen en te verrijken. Vervolgens vertalen we dit naar concrete vervolgstappen op weg naar een gedragen beheersplan.

Wilt u hierbij aansluiten of er meer over weten? Dan kunt u een mail sturen naar [inkoop@rsj-ijsselland.nl](mailto:inkoop@rsj-ijsselland.nl) onder vermelding van 'Doelrealisatie'.

## 4. Save the date voor bijeenkomst 'Delen en ontmoeten'

Vorig jaar organiseerde RSJ IJsselland voor de eerste keer twee bijeenkomsten met als thema 'Delen en Ontmoeten' voor gemeenten en jeugdhulpaanbieders. Er bleek veel animo te zijn voor deze bijeenkomsten. Er werden goede inhoudelijke gesprekken gevoerd en ook de ruimte om met andere jeugdhulpaanbieders in gesprek te gaan, werd positief ontvangen. Wat ons betreft een goede reden om deze mogelijkheid tot netwerken en kennisdelen voort te zetten. Wij nodigen u dan ook graag uit voor een tweede bijeenkomst op 10 of 15 oktober 2024.

Met deze bijeenkomst brengen wij jeugdhulpaanbieders, gemeenten en RSJ IJsselland bij elkaar om de volgende stap te zetten in de transformatie van Specialistische Jeugdhulp. Daarbij willen we gebruikmaken van verschillende gesprekcirkels. Om hieraan een goede invulling te geven, horen we graag over welke onderwerpen hierin aan de orde zouden moeten komen.



Heeft u inspirerende input voor een thema dat gepresenteerd en besproken kan worden tijdens deze gesprekscircles? Wij horen het graag!



Wilt u zich alvast inschrijven voor een van deze bijeenkomsten, heeft u inspiratie voor de gesprekscircles of wilt u op een andere wijze een bijdrage leveren aan deze bijeenkomst? Laat het ons weten via dit formulier: [Bijeenkomst Delen en ontmoeten](#). Na de zomervakantie ontvangt u van ons een officiële uitnodiging met het programma. Wij kijken ernaar uit u weer te ontmoeten!

##### **5. Verlenging pilottermijn dagbehandeling voor jeugdigen met eetstoornissen van Cuidate.**

Cuidate heeft in de afgelopen periode een pilot uitgevoerd voor dagbehandeling voor jeugdigen en jongvolwassenen met eetstoornissen. Deze pilot omvatte een programma van 12 weken en heeft voorlopige positieve resultaten opgeleverd. Het lijkt erop dat deze interventie een aanvulling is in het (IJssellandse) zorglandschap en het gat dicht tussen ambulante behandeling en klinische opname. In de pilot hebben 3 minderjarigen mee kunnen doen. De financiering is vormgegeven door een ambulant budget 8 (à € 20.000) toe te wijzen indien een jeugdige deelneemt.

Cuidate heeft verzocht om een verlenging van de pilotperiode tot medio juni 2025. In deze periode willen ze minimaal 1 en maximaal 3 keer het programma uitvoeren. Door verlenging van de pilotperiode kan de uitvoering van het programma gefinetuned worden en krijgen we met elkaar meer inzicht in de resultaten en de kosten.

RSJ IJsselland wil graag de meerwaarde van deze pilot monitoren en staat positief tegenover de verlenging. De instroom wordt bepaald door de individuele afweging van de verwijzer en de opnemende aanbieder. Het verzoek is om bij deelname aan het dagbehandelingsprogramma de toewijzing af te geven met budget 8.

##### **6. Updates Beschikbaarheidswijzer**

###### **Wachttijden en beschikbaarheid**

Zoals ook in de vorige informatiebrief vermeld, is het voor een efficiënt en effectief verwijsproces van belang dat onder andere de wachttijden op de aanbiederspagina actueel zijn. In de praktijk merken wij dat jeugdhulpaanbieders en verwijzers een andere definitie van wachttijden hebben.



Wij willen u daarom vragen bij het invullen van de wachttijden extra aandacht te besteden aan de volgende definities die vanuit de initiërende zorgregio's vanuit de Beschikbaarheidswijzer zijn opgesteld:

- Wachttijd intake/diagnose: beschikbaarheid in weken, vanaf de aanmelding tot de eerste datum van intake/diagnosetraject.
- Wachttijd product x: beschikbaarheid in weken, vanaf de aanmelding tot de daadwerkelijke start van ambulante hulp, behandeling of verblijf. Deze beschikbaarheid is inclusief de wachttijd tot de intake/diagnose. Bijvoorbeeld: het intakegesprek kan binnen 2 weken plaatsvinden en de eerste daadwerkelijke hulp, behandeling of verblijf kan daarna binnen 4 weken starten. U vult dan uw beschikbaarheid in met 6 weken.

Op deze website vindt u tips over het actualiseren van de wachttijden:

<https://beschikbaarheidswijzer.nl/beschikbaarheid-wachttijden-aanpassen/>

### **Beschikbare bedden voor verblijf per locatie**

Het is mogelijk om aan uw zorgprofiel meerdere locaties toe te voegen en per locatie de wachttijden aan te geven. Door meerdere locaties toe te voegen aan uw aanbiedersprofiel, is het voor verwijzers makkelijker om een passende zorgverlener of locatie te vinden in de leefomgeving van de jeugdige. Nieuw wordt de mogelijkheid om het aantal beschikbare bedden óf het aantal weken wachttijd hiervoor aan te geven. Aanbieders kunnen daarnaast kiezen om zelf vanuit het zorgprofiel de wachttijden van de verschillende locaties bij te houden of een beheerder per locatie aan te maken.

Binnenkort ontvangt u van de Beschikbaarheidswijzer zelf een instructie hoe u het beste de wachttijden en bedden kunt vullen en hoe u locaties kunt aanmaken en voorzien van de benodigde informatie.

### **Beschikbaarheidswijzer 3.0**

Na de zomer wordt de nieuwe versie van de Beschikbaarheidswijzer geïmplementeerd. Deze nieuwe versie zal het gebruik van de Beschikbaarheidswijzer voor verwijzers vergemakkelijken. Wij kijken uit naar versie 3.0!

### **Klankbordgroep**

In de vorige informatiebrief plaatsten we een oproep voor aanbieders die het leuk vinden mee te denken in onze klankbordgroep over hoe wij het gebruik van de Beschikbaarheidswijzer verder kunnen vergemakkelijken en verbeteren. Enkele aanbieders hebben zich al gemeld, er is ruimte voor nog een aantal aanbieders. Vanwege de komst van de Beschikbaarheidswijzer 3.0 zal de bijeenkomst met de klankbordgroep na de zomer plaatsvinden. Heeft u interesse om mee te denken hoe we de tool als succesvol middel kunnen gebruiken in een effectief verwijzingsproces? Meldt u zich dan aan voor deze online klankbordsessie van een uur via [ijsseland@beschikbaarheidswijzer.nl](mailto:ijsseland@beschikbaarheidswijzer.nl).

## **7. Regionaal Kenniswerkplaats Jeugd**

De Regionale Kenniswerkplaats Jeugd (RKJ) IJsselland is een van de 15 RKJ's in Nederland. RKJ IJsselland werkt aan de doelstelling van de Jeugdwet: normaliseren en de-medicaliseren. Dit doet RKJ in samenwerking met de 11 gemeenten van regio IJsselland, jongeren, ouders en professionals uit de jeugdgezondheidszorg, het onderwijs en de jeugdhulp. De afgelopen jaren heeft RKJ IJsselland onderzoek gedaan naar het thema 'samen normaliseren'. Het doel van dit onderzoek was om kennis op te halen over deze onderwerpen en die te vertalen naar concrete producten die gebruikt kunnen worden bij het maken van nieuw jeugdbeleid. Deze producten zijn inmiddels beschikbaar op de website van het RKJ IJsselland: <https://rkj-ijsseland.nl/projecten/>.



Heeft u interesse in een van de workshops of een lezing van RKJ IJsselland binnen uw organisatie, neem dan contact op met coördinator Els Evenboer via e-mail: [k.e.evenboer@windesheim.nl](mailto:k.e.evenboer@windesheim.nl).

### 8. Terugkoppeling Actiedag 25 mei

Op donderdagmiddag 25 mei jl. vond de eerste Actiedag plaats, georganiseerd door de regiegroep Transformatieconvenant. Er waren 80 mensen aanwezig namens verschillende organisaties zoals gemeenten, aanbieders, onderwijs en jeugdbescherming.

Met elkaar zijn tijdens deze middag concrete plannen gemaakt op de thema's kleinschalig gezinsgericht wonen, integraal ambulant team, praktische inzet/hulp en ambulante hulp buiten kantoor tijd. Er zijn goede ideeën op papier gezet, er is kennis gedeeld en het was goed elkaar weer te zien. Een mooie opbrengst, waarmee we weer een stapje dichterbij ons streven naar 0 uithuisplaatsingen zijn gekomen. In oktober vindt de tweede Actiedag plaats, waarop we aandacht willen geven aan de opvolging van de ideeën. Hieronder vindt u een samenvatting van de Actiedag. Wilt u meer weten over de Actiedag? Neem dan contact op met Annemarie van Rhijn via e-mail: [a.vanrhijn@rsj-ijsselland.nl](mailto:a.vanrhijn@rsj-ijsselland.nl).

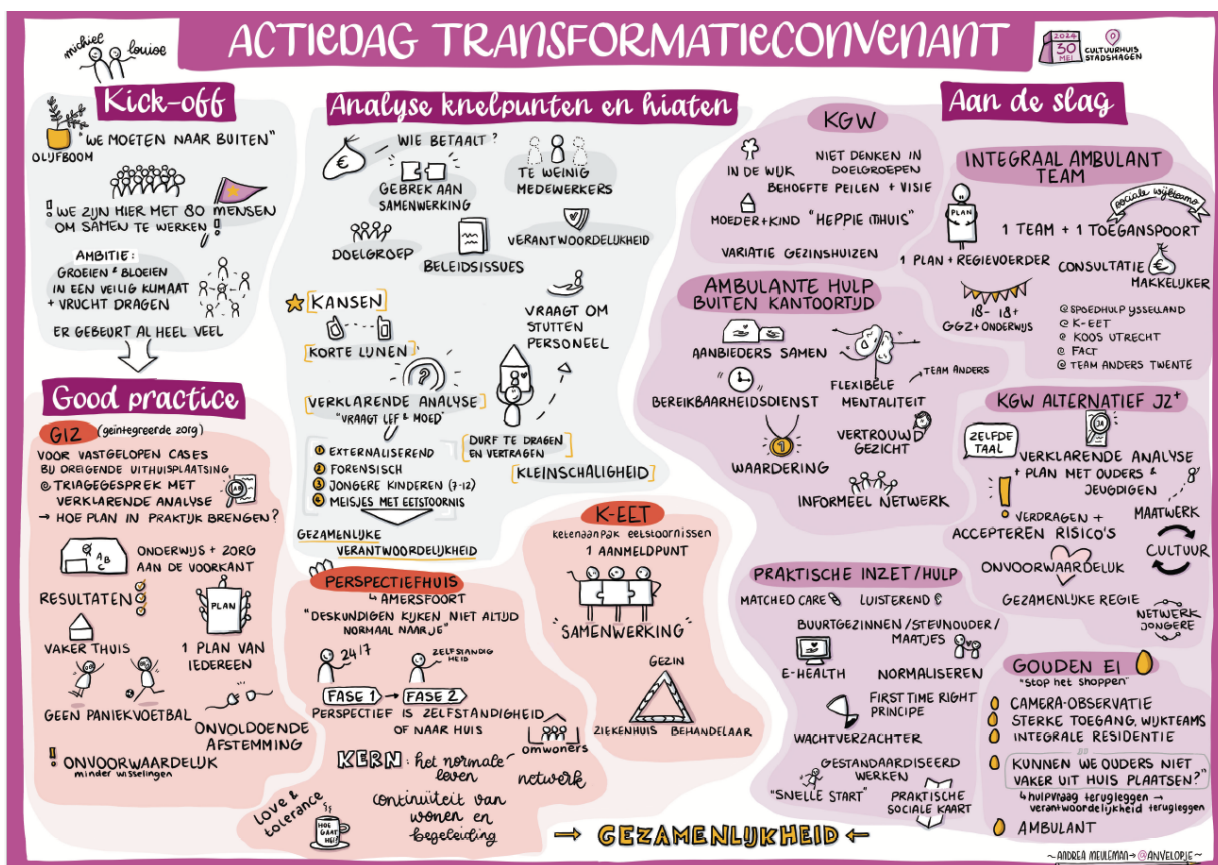

### Tenslotte

Heeft u vragen naar aanleiding van deze informatiebrieven? Mail ze naar [inkoop@rsj-ijsselland.nl](mailto:inkoop@rsj-ijsselland.nl).

Met vriendelijke groet,

I.E. Degen  
Regiomanager-Directeur